Schweizerische Eidgenossenschaft
Confédération suisse
Confederazione Svizzera
Confederaziun svizra

Département fédéral des finances DFF

Administration fédérale des douanes AFD

Communiqué de presse

Date 21 décembre 2010

Commerce extérieur suisse

Novembre 2010 : le commerce extérieur tient bon

En novembre 2010, le commerce extérieur suisse s'est inscrit dans la lignée des mois précédents – en partie sous l'effet d'un jour ouvré de plus. A la sortie, l'horlogerie (+30%) a frappé un grand coup pendant que l'industrie des machines et de l'électronique accélérait la cadence. Avec l'Asie et l'Amérique latine, les échanges se sont montrés en effervescence.

Survol conjoncturel

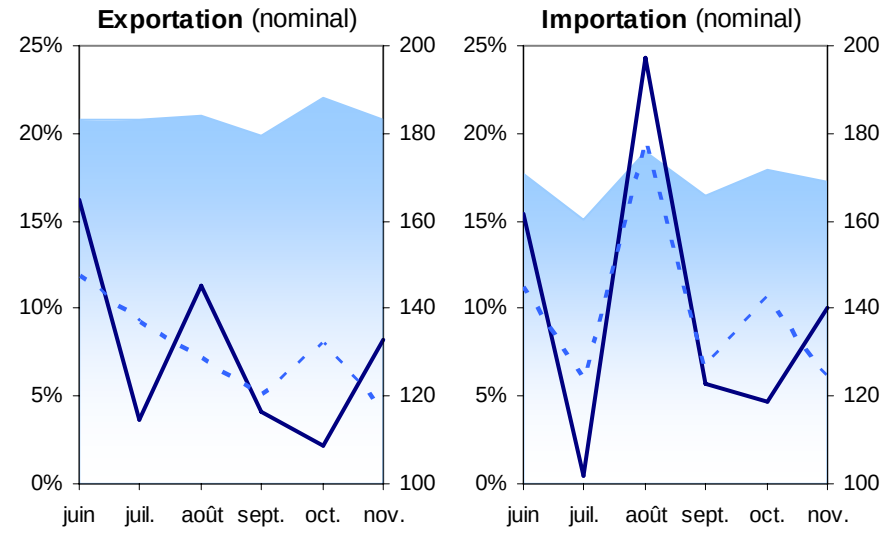

indice chaîne désaisonnalisé (1997 = 100 ; échelle de droite)
variation effective par rapport à l'année précédente (en % ; échelle de gauche)
variation par rapport à l'année précédente (en %), après correction du nombre de jours ouvrables (échelle de gauche)

Direction générale des douanes
Statistique du commerce extérieur
Monbijoustrasse 40, 3003 Berne
Tel. +41 31 322 65 75
Fax +41 31 323 39 27
www.commerce-exterieur.admin.ch

Les **exportations** se sont renforcées de 8,2% à 17,5 milliards de francs (réel : +7,4%). Corrigées du nombre de jours ouvrables – un jour de plus qu'en novembre 2009 –, elles progressent de respectivement 4,2 et 3,5%. Par rapport aux dix premiers mois, la croissance a ainsi marqué le pas. Les chiffres désaisonnalisés (comparaison avec le mois précédent) confirment le tassement observé depuis l'été. Les prix ont renchéri timidement. Sans tenir compte de la pharma, ils baissent de 1,5% (réel : +9,8%).

Les **importations** ont grimpé de 10,1% à 15,6 milliards de francs (réel : +11,3%). Après correction du nombre de jours ouvrables, elles s'accentuent de 6,0 respectivement 7,1% et poursuivent dans l'ensemble sur leur lancée des mois précédents. Les prix ont reculé de 1,1% ; sans la pharma, leur repli atteint 1,9% (réel : +12,2%).

La **balance commerciale** du mois de novembre boucle avec un excédent de 1,9 milliard de francs, inférieur de 5% à celui de 2009.

Commerce extérieur: valeur et variations en % par rapport à l'année et au mois précédents

		Année précédente					Mois précédent	
		effective			corrigée du nombre de jours ouvrables		désaisonnalisée	
EXPORTATION	Mio. CHF	nominale	VM *	réelle	nominale	réelle	nominale	réelle
Septembre 2010	16 222	4.1	-3.2	7.6	5.0	8.5	-2.5	-3.5
Octobre 2010	16 721	2.2	0.3	1.9	8.0	7.7	4.8	2.3
Novembre 2010	17 545	8.2	0.8	7.4	4.2	3.5	-2.8	-3.4
Janvier - novembre 2010	**177 850**	**7.1**	**0.1**	**7.0**				
IMPORTATION								
Septembre 2010	14 564	5.7	-4.5	10.8	6.6	11.7	-5.7	-3.4
Octobre 2010	14 675	4.8	-1.3	6.2	10.7	12.2	3.5	1.7
Novembre 2010	15 616	10.1	-1.1	11.3	6.0	7.1	-1.5	-3.3
Janvier - novembre 2010	**159 092**	**8.2**	**0.1**	**8.0**				
Solde								
Septembre 2010	1 658	-8.3						
Octobre 2010	2 046	-13.2						
Novembre 2010	1 928	-5.0						
Janvier - novembre 2010	**18 757**	**-1.2**						

* = valeur moyenne

De **janvier à novembre 2010**, le commerce extérieur suisse a eu le vent en poupe. Les exportations ont gonflé de 7,1% à 177,9 milliards (réel : +7,0%) et les importations de 8,2% à 159,1 milliards de francs (réel : +8,0%). A la sortie, l'horlogerie et la métallurgie ont survolé les débats avec une croissance de 22% contre 3 à 8% pour les autres principales industries. A l'entrée, les demi-produits et produits intermédiaires ont cartonné. Les échanges avec l'Asie et l'Amérique latine ont été particulièrement dynamiques, alors qu'avec l'UE, ils ont évolué en dessous de la moyenne. Les prix sont restés stables dans les deux directions du trafic. Sans tenir compte de la pharmaceutique, ils ont plié de 3,4% à la sortie (réel : +10,9%), pendant qu'ils stagnaient à l'entrée (-0,3% ; réel : +8,5%). La balance commerciale boucle avec un solde cumulé de 18,8 milliards de francs (-1,2%).

Exportation : novembre 2010 selon les branches et les pays

L'horlogerie et l'industrie MEM passent la cinquième vitesse

En novembre, 8 branches exportatrices sur 10 ont vu leur chiffre d'affaires gagner du terrain. L'horlogerie a une fois de plus tenu le haut du pavé, avec une croissance qui passe même à 30%. L'industrie des machines et de l'électronique s'est également montrée nettement plus dynamique que lors des dix premiers mois.

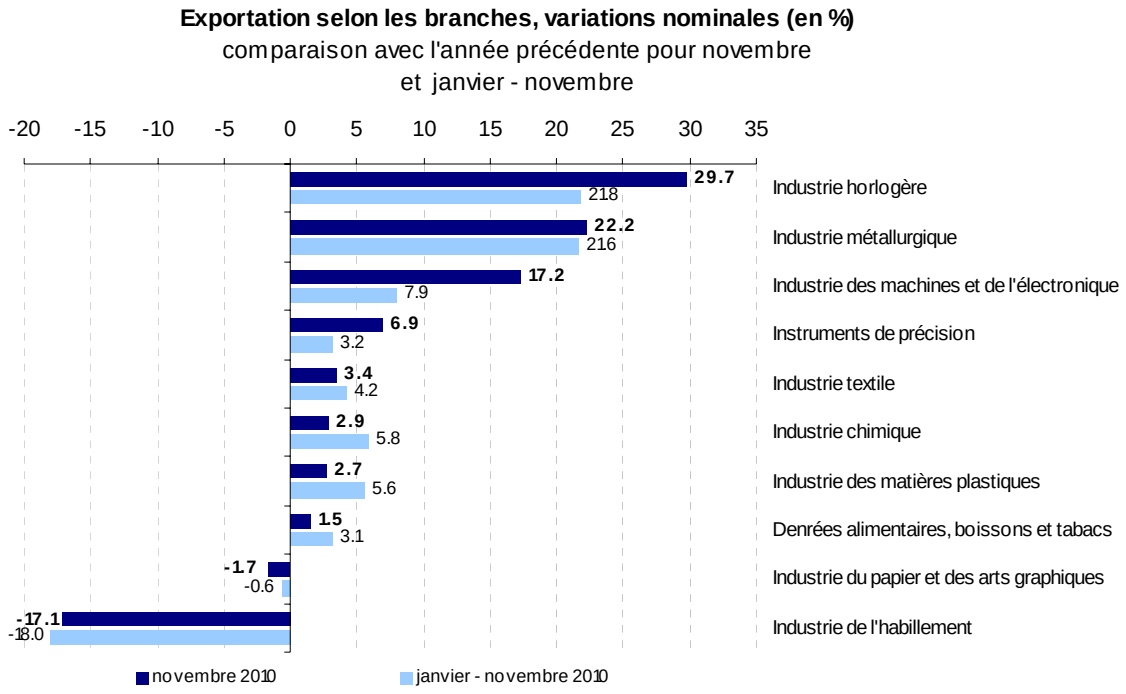

Derrière l'**horlogerie**, la **métallurgie** a vu ses ventes du secteur fer et acier gonfler de moitié. Dans l'**industrie des machines et de l'électronique**, les machines pour l'industrie du papier et des arts graphiques ont décollé de 55% contre 44% pour les machines textiles. Plus loin, les machines pour le travail des métaux se sont renforcées d'un cinquième. Les **instruments de précision** ont pour leur part progressé de 7%. Une hausse – modérée – de 3% a caractérisé les ventes de l'**industrie textile**, de l'**industrie des matières plastiques** ainsi que de la **chimie**. Dans cette dernière, la vitalité affichée par la plupart des sous-groupes n'a pu gommer la déroute des deux secteurs phares, les médicaments et les principes actifs. Le résultat en demi-teinte de l'**industrie des denrées alimentaires, boissons et tabacs** (+1,5%) découle également d'une évolution contrastée de ses différents secteurs. Pendant que les exportations de café s'intensifiaient d'un quart et celles de boissons d'un dixième, les ventes de tabacs manufacturés et de chocolat se sont contractées de respectivement 42% et 7%. Si l'**industrie du papier et des arts graphiques** a frisé son niveau de l'an dernier, l'**industrie de l'habillement** a pour sa part évolué nettement en dessous.

Les tigres asiatiques sortent les griffes

Hormis l'Afrique (-16%), les exportations vers tous les continents ont gagné du terrain. L'Amérique latine s'est renforcée de 21% contre un sixième pour l'Asie. L'Europe (UE : +5%) a quant à elle crû plus modestement.

Les livraisons vers Singapour, Hong Kong et la Chine se sont accélérées de moitié contre environ deux cinquièmes pour celles vers les Emirats arabes unis, l'Australie et le Mexique. Taïwan et la Russie ont suivi le mouvement avec une hausse respective de 30% et un quart. Les USA ont pour leur part grimpé de 16%. Quant aux Pays-Bas, ils ont augmenté d'un dixième contre 7% à l'Italie.

A l'inverse, la Belgique, le Japon, l'Inde et la Corée du Sud ont perdu du terrain. Fait marquant, les envois vers le Viêt Nam se sont réduits comme une peau de chagrin, soit de quatre cinquièmes sur un an.

Importation : novembre 2010 selon les marchandises et les pays

Les médicament dopent les biens de consommation

Les importations se sont renforcées dans tous les groupes selon l'emploi. En hausse d'un septième, les matières premières et demi-produits ainsi que les biens de consommation ont mené le bal.

Importation: valeur et variations en % par rapport à l'année précédente

Selon l'emploi	Mio. CHF	nominale	VM *	réelle
Matières premières, demi-produits	3 835	13.9	0.0	13.9
Produits énergétiques	1 156	6.5	1.7	4.8
Biens d'équipement	3 807	1.9	-6.6	9.1
Biens de consommation	6 819	13.7	1.2	12.4
Total	**15 616**	**10.1**	**-1.1**	**11.3**

* = valeur moyenne

L'envol des **matières premières et demi-produits** a surtout reposé sur les principaux sous-groupes. Les fournitures d'horlogerie ont bondi de plus de moitié. Les demi-produits en métal (+31%) ainsi que ceux électriques et électroniques (+24%) ont également participé à la fête. Les demi-produits chimiques ont, eux, enflé d'un dixième.

Dans les **biens de consommation**, les médicaments ont dominé les débats avec un bond d'un tiers (+637 millions de francs). Les entrées de voitures de tourisme se sont accélérées d'un cinquième (pièces : +20,4%). Le matériel d'aménagement d'appartement a, lui, augmenté d'un dixième.

Les **biens d'équipement** ont présenté une image mitigée. Les machines pour la production ainsi que les machines et engins de travail ont gonflé de respectivement 14 et 12%, suivis par les machines et engins pour le secteur des services (+7%). A l'inverse, les véhicules utilitaires (avions de ligne) et les machines motrices ont reculé d'un sixième.

L'UE tire les marrons du feu grâce à l'Irlande

Alors que les importations d'Afrique et d'Amérique du Nord mordaient la poussière, celles en provenance des autres continents ont fait bonne figure. L'Amérique latine a ainsi augmenté de 18%, talonnée par l'Europe (UE : +11%) et l'Asie avec une hausse d'un dixième chacune.

Les livraisons d'Irlande (produits chimiques) ont triplé sur un an. Les entrées d'Azerbaïdjan ont plus que doublé et celles du Kazakhstan se sont amplifiées de 85% (pétrole pour les deux). Le Canada (avions de ligne), la Thaïlande et le Brésil ne sont pas en reste avec un envol de respectivement deux tiers, 45 et 43%. Un bond compris entre 19 et 27% a caractérisé le Royaume-Uni, la Tchéquie, l'Espagne et les Pays-Bas. Le Japon a quant à lui progressé d'un dixième.

En revanche, les entrées des USA ont reculé de 9% pendant que celles des Emirats arabes unis et de Libye dévissaient de respectivement environ un quart et même de deux tiers.

Renseignements: Alois Zurwerra, section statistique
+41 31 322 65 75, **alois.zurwerra@ezv.admin.ch**

Le communiqué de presse du commerce extérieur suisse pour **décembre et l'année 2010** sera publié le jeudi **3 février 2011** (liste des **dates de parution**).

➡ Une inscription à **News Service Bund (nsb)** permet aux personnes intéressées d'être informées par courriel de chaque nouveau communiqué de presse de l'Administration fédérale.

Remarque importante :

Les textes, tableaux et annexes reposent sur les résultats **provisoires** du commerce extérieur selon le **Total 1**, c. à d. sans le commerce de métaux précieux, de pierres gemmes ainsi que d'objets d'art et d'antiquités. Les résultats selon le Total 2 sont disponibles sur www.commerce-exterieur.admin.ch, vue d'ensemble.

Définitions:

nominal :	valeur ou variation à prix courants
réel :	valeur ou variation à prix constants
valeurs moyennes :	estimation des prix mesurée selon la statistique du commerce extérieur
solde de la balance commerciale :	valeur des exportations moins valeur des importations
corrigé de la différence du nombre de jours ouvrables :	variation calculée sur la base d'un nombre identique de jours ouvrables (comparaison par rapport au mois de l'année précédente)
désaisonnalisé :	variation calculée sur la base d'un nombre de jours ouvrables identique et après élimination des mouvements cycliques saisonniers (comparaison avec le mois précédent)
indice chaîne désaisonnalisé :	l'indice chaîne désaisonnalisé montre la tendance-cycle, une fois les variations à court terme et saisonnières éliminées
année précédente :	comparaison avec la même période de l'année précédente
période précédente :	comparaison de deux périodes consécutives (mois ou trimestre)
Δ%	variation par rapport à la période de comparaison

Exportation

Groupes de marchandises	Novembre 2010				Janvier - novembre 2010			
	mio. CHF	Δ %			mio. CHF	Δ %		
		nominale	VM*	réelle		nominale	VM*	réelle
Total	**17 544**	**8.2**	**0.8**	**7.4**	**177 850**	**7.1**	**0.1**	**7.0**
Industrie chimique	**6 507**	**2.9**	**3.7**	**- 0.8**	**70 491**	**5.8**	**5.6**	**0.2**
Produits pharmaceutiques / diagnostic, vitamines	5 260	0.3	5.2	- 4.7	56 414	3.9	8.0	- 3.8
Médicaments	2 420	- 6.5	.	.	26 803	1.3	.	.
Produits immunologiques	1 657	24.3	.	.	15 980	11.3	.	.
Principes actifs	1 088	- 12.1	.	.	12 605	0.8	.	.
Matières premières et de base	337	19.8	- 0.4	20.4	4 050	20.2	- 3.6	24.7
Plastiques non moulés	166	3.5	- 5.0	8.9	1 862	14.0	- 2.9	17.4
Produits agrochimiques	150	28.8	8.9	18.3	1 829	13.2	2.3	10.7
Matières colorantes	159	9.8	- 5.4	16.1	1 829	10.1	- 7.1	18.6
Huiles essentielles, subst. odorif. ou aromatiques	171	22.0	- 4.5	27.7	1 773	21.1	- 2.8	24.6
Industrie des machines et de l'électronique	**3 384**	**17.2**	**- 4.3**	**22.5**	**33 120**	**7.9**	**- 3.2**	**11.4**
Articles électriques, électroniques	749	7.5	- 7.1	15.7	7 899	11.8	- 4.7	17.3
Machines motrices	239	18.9	11.8	6.4	2 527	- 13.5	- 7.6	- 6.4
Production de courant, moteurs électriques	263	- 0.9	- 2.6	1.7	2 729	6.6	- 3.8	10.8
Machines pour le travail des métaux	296	21.3	- 5.8	28.8	2 751	9.0	- 3.1	12.5
Pompes, compresseurs, etc.	224	17.1	- 1.7	19.2	2 330	10.6	0.2	10.4
Mach. pour l'ind. du papier et des arts graphiques	171	54.8	- 11.2	74.4	1 586	10.7	- 8.6	21.1
Technique du chaud et du froid	122	0.0	- 12.2	13.9	1 227	- 3.2	- 2.2	- 1.1
Appareils ménagers	100	- 8.0	- 8.9	0.9	965	- 1.9	9.3	- 10.3
Machines de bureau	88	9.9	32.6	- 17.1	851	0.4	17.1	- 14.3
Machines textiles	138	43.6	1.0	42.1	1 153	47.9	1.7	45.5
Télécommunication	67	11.6	0.8	10.7	630	- 0.7	23.0	- 19.3
Machines-outils pour emploi à la main	36	- 34.1	- 12.5	- 24.6	420	- 15.4	- 11.6	- 4.3
Instruments de précision	**1 231**	**6.9**	**- 10.5**	**19.4**	**13 111**	**3.2**	**- 12.0**	**17.2**
Instruments et appareils médicaux	747	6.0	- 12.8	21.6	8 248	- 1.7	- 16.9	18.2
Appareils mécan. de mesure, contrôle, réglage	333	5.5	- 1.8	7.5	3 342	9.9	- 0.8	10.8
Industrie horlogère	**1 777**	**29.7**	**5.7**	**22.8**	**14 615**	**21.8**	**- 1.3**	**23.4**
Industrie métallurgique	**1 176**	**22.2**	**4.7**	**16.7**	**11 795**	**21.6**	**3.1**	**17.9**
Ouvrages en métaux	815	14.5	- 0.3	14.9	8 318	14.1	- 0.1	14.3
Eléments de machines en métal	206	17.8	- 2.7	21.0	2 163	22.3	2.2	19.7
Outillage et moules	190	14.3	- 1.4	16.0	1 884	12.5	- 1.1	13.8
Aluminium	134	21.2	5.9	14.4	1 342	32.5	0.7	31.6
Fer et acier	134	46.9	14.6	28.2	1 308	48.9	10.0	35.4
Denrées alimentaires, boissons et tabacs	**659**	**1.5**	**2.6**	**- 1.1**	**6 722**	**3.1**	**0.7**	**2.4**
Café	163	24.1	.	.	1 347	14.7	.	.
Chocolat	71	- 6.5	.	.	714	4.4	.	.
Fromage	60	1.9	.	.	501	- 1.4	.	.
Boissons	141	9.8	0.0	9.8	1 504	2.2	0.5	1.7
Tabacs manufacturés	32	- 42.4	9.2	- 47.3	606	- 8.4	8.5	- 15.6
Véhicules	**376**	**- 33.6**	**2.8**	**- 35.4**	**3 729**	**- 22.7**	**- 11.1**	**- 13.1**
Aéronautique et navigation aérospatiale	156	- 49.3	13.4	- 55.3	1 313	- 40.4	- 17.2	- 28.0
Véhicules ferroviaires	38	- 54.4	- 28.0	- 36.7	596	- 33.8	- 8.0	- 28.1
Courant électrique	**412**	**18.5**	**- 9.8**	**31.3**	**4 580**	**5.5**	**- 12.2**	**20.2**
Bijouterie et joaillerie	**563**	**11.3**	**14.3**	**- 2.6**	**4 689**	**17.4**	**9.2**	**7.5**
Industrie des matières plastiques	**317**	**2.7**	**- 5.1**	**8.2**	**3 358**	**5.6**	**- 3.7**	**9.7**
Industrie du papier et des arts graphiques	**248**	**- 1.7**	**- 3.2**	**1.6**	**2 690**	**- 0.6**	**- 6.3**	**6.0**
Industrie de l'habillement	**126**	**- 17.1**	**- 9.7**	**- 8.2**	**1 370**	**- 18.0**	**- 6.8**	**- 12.0**
Industrie textile	**154**	**3.4**	**- 6.2**	**10.2**	**1 546**	**4.2**	**- 6.7**	**11.6**

* VM = valeur moyenne

Importation

Groupes selon l'emploi	Novembre 2010				Janvier - novembre 2010			
	mio. CHF	Δ %			mio. CHF	Δ %		
		nominale	VM*	réelle		nominale	VM*	réelle
Total	**15 616**	**10.1**	**- 1.1**	**11.3**	**159 092**	**8.2**	**0.1**	**8.0**
Biens de consommation	**6 819**	**13.7**	**1.2**	**12.4**	**69 764**	**7.9**	**1.9**	**5.9**
Médicaments (y c. articles hygiéniques)	2 427	35.5	2.5	32.3	23 265	7.3	2.7	4.5
Voitures de tourisme	876	20.7	- 0.9	21.8	8 581	19.2	- 0.1	19.3
Denrées alimentaires, boissons et tabacs	730	2.5	- 4.7	7.6	7 040	- 1.0	- 4.6	3.7
Vêtements et chaussures	490	3.2	- 5.2	8.9	6 164	- 2.9	- 5.5	2.7
Bijouterie et joaillerie	605	- 6.7	32.6	- 29.6	8 180	33.0	29.9	2.4
Matériel d'aménagement d'appartement	384	9.5	- 3.2	13.2	3 596	3.0	- 3.5	6.8
Appareils électroniques de divertissement	269	- 3.2	- 11.0	8.7	2 212	4.4	- 2.1	6.7
Imprimés	161	- 1.6	- 11.8	11.6	1 684	- 4.8	- 8.4	4.0
Articles ménagers	156	6.8	- 3.5	10.8	1 540	1.0	- 4.1	5.3
Jouets, articles de sport et de loisirs	120	3.5	- 3.2	6.9	1 174	2.1	- 3.5	5.8
Appareils ménagers	62	15.5	- 7.2	24.5	583	8.5	- 4.9	14.2
Biens d'équipement	**3 807**	**1.9**	**- 6.6**	**9.1**	**38 358**	**4.2**	**- 4.0**	**8.5**
Machines et appareils	2 938	5.4	- 5.6	11.7	29 891	5.0	- 3.6	8.9
Machines et app. pour le secteur des services	1 166	7.1	- 2.5	9.8	11 419	3.2	- 2.0	5.3
Informatique et machines de bureau	399	19.5	0.8	18.5	3 741	10.5	- 1.7	12.4
Installations pour hôpitaux et cabinets médicaux	262	- 0.7	- 8.2	8.2	2 902	1.2	- 1.2	2.5
Installations et appareils de transmission	279	21.5	8.9	11.5	2 347	11.2	2.8	8.1
Machines et engins de travail	881	12.2	- 7.5	21.3	9 090	8.1	- 4.6	13.3
App. de mesure, contrôle, régulation et commande	266	6.4	- 6.4	13.7	2 728	8.2	- 4.6	13.5
Outils et machines-outils pour l'emploi à la main	112	7.7	- 8.6	17.8	1 121	6.3	- 5.2	12.2
Machines pour la production	404	13.9	- 9.5	25.8	4 081	10.0	- 6.8	18.0
Machines motrices	301	- 18.1	- 5.8	- 13.1	3 372	0.7	- 1.8	2.6
Machines et app. pour l'équipement d'immeubles	186	- 2.0	- 7.5	5.9	1 930	- 0.3	- 4.6	4.4
Véhicules utilitaires	516	- 15.5	- 11.4	- 4.7	4 967	1.1	- 4.5	5.8
Véhicules utilitaires routiers	214	13.2	- 9.3	24.9	1 996	4.7	- 6.8	12.3
Aéronautique et navigation aérospatiale	137	- 40.3	- 19.4	- 25.8	1 645	14.5	5.9	8.2
Matériaux de construction et de génie civil	352	4.1	- 6.3	11.0	3 500	2.1	- 6.5	9.2
Matériaux de construction	220	1.6	- 7.5	9.8	2 084	0.5	- 5.9	6.8
Matières premières et demi-produits	**3 835**	**13.9**	**0.0**	**13.9**	**39 250**	**13.2**	**- 1.6**	**15.1**
Demi-produits et produits intermédiaires	3 703	14.2	0.2	13.9	37 740	13.6	- 1.5	15.4
Demi-produits chimiques	951	9.6	0.8	8.7	9 851	11.7	- 0.7	12.5
Demi-produits en métal	839	30.6	5.2	24.1	8 301	27.5	2.0	25.0
Demi-produits électriques ou électroniques	383	23.9	2.5	20.9	3 821	26.2	- 0.4	26.7
Demi-produits en matière plastique	285	5.9	- 4.3	10.7	3 042	6.8	- 2.6	9.6
Demi-produits pour l'industrie alimentaire	230	9.3	0.6	8.6	2 384	1.4	- 2.6	4.2
Demi-produits en papier	191	2.3	- 1.1	3.4	1 933	5.2	- 0.5	5.7
Matières premières	132	7.6	- 5.0	13.2	1 510	3.6	- 3.7	7.6
Produits énergétiques	**1 156**	**6.5**	**1.7**	**4.8**	**11 720**	**7.2**	**10.0**	**- 2.6**
Carburants à base de pétrole	412	11.9	4.3	7.3	4 203	11.6	24.4	- 10.3
Courant électrique	299	- 4.9	- 13.7	10.2	3 125	10.7	- 6.5	18.3
Huiles brutes et produits de base	292	31.7	8.3	21.6	2 708	23.8	28.3	- 3.5

* VM = valeur moyenne

Commerce extérieur par continent

Continents / Pays	Novembre 2010					Janvier - novembre 2010				
	Exportation		Importation		Solde	Exportation		Importation		Solde
	mio. CHF	Δ %	mio. CHF	Δ %	mio. CHF	mio. CHF	Δ %	mio. CHF	Δ %	mio. CHF
Total	**17 545**	**8.2**	**15 616**	**10.1**	**1 928**	**177 850**	**7.1**	**159 092**	**8.2**	**18 757**
Europe	**10 702**	**4.6**	**12 899**	**11.0**	**- 2 197**	**110 863**	**4.3**	**127 762**	**6.8**	**- 16 899**
UE	**10 063**	**4.5**	**12 712**	**11.4**	**- 2 649**	**104 758**	**3.9**	**125 907**	**6.7**	**- 21 149**
Allemagne	3 405	3.5	5 156	3.9	- 1 751	34 706	6.4	52 498	5.9	- 17 793
Italie	1 458	7.2	1 656	2.7	- 199	14 566	2.4	16 847	3.2	- 2 281
France	1 377	4.0	1 327	7.4	51	13 889	- 0.6	13 725	- 2.4	164
Royaume-Uni	745	4.5	685	26.8	60	8 488	7.1	5 676	12.9	2 812
Espagne	554	- 2.6	413	19.9	141	5 925	- 1.4	3 802	12.1	2 123
Autriche	555	12.0	721	7.4	- 166	5 762	15.2	7 108	7.7	- 1 346
Pays-Bas	471	11.1	781	19.4	- 310	5 149	4.6	7 568	7.9	- 2 419
Belgique	307	- 8.9	419	8.0	- 112	3 350	- 2.8	4 321	6.6	- 971
Pologne	180	16.6	99	- 7.2	81	1 925	13.9	1 192	17.9	733
Suède	142	18.2	132	16.8	10	1 492	9.3	1 239	6.0	253
République tchèque	132	- 1.0	185	24.5	- 53	1 570	13.7	1 957	25.1	- 388
Grèce	113	- 1.2	20	9.4	94	1 198	- 12.4	205	- 2.7	992
Danemark	88	- 0.3	91	- 1.9	- 3	949	- 13.1	899	- 4.2	50
Portugal	83	- 5.4	44	9.5	39	945	0.8	462	6.5	483
Hongrie	80	- 13.2	94	19.1	- 14	898	- 3.9	854	- 0.4	44
Finlande	84	10.7	81	11.2	3	844	- 1.6	775	6.7	69
Roumanie	63	29.1	33	27.5	30	711	- 0.1	283	31.4	428
Irlande	56	16.1	659	220.2	- 603	630	9.8	5 336	41.1	- 4 706
Slovaquie	47	- 5.9	47	16.7	1	474	2.5	471	32.7	3
Autres pays européens										
Fédération de Russie	315	23.7	58	- 24.0	257	2 403	24.3	595	32.0	1 808
Turquie	157	- 5.4	71	11.7	86	1 927	15.0	692	8.5	1 235
Norvège	70	10.0	27	- 18.0	43	695	- 1.7	254	4.9	441
Ukraine	40	- 31.8	4	13.0	36	389	14.3	51	- 6.7	338
Asie	**3 738**	**15.4**	**1 598**	**9.9**	**2 140**	**35 917**	**14.6**	**19 341**	**21.8**	**16 575**
Moyen-Orient	**755**	**8.9**	**268**	**1.9**	487	7 187	2.8	2 064	29.6	5 123
Emirats arabes unis	244	44.2	78	- 22.7	166	1 935	- 0.6	427	6.1	1 508
Arabie saoudite	163	14.9	13	- 10.4	150	1 434	0.1	84	- 5.1	1 350
Israël	75	1.1	16	18.3	59	758	5.4	169	- 0.4	589
Iran	73	- 7.7	5	80.2	68	606	- 11.0	36	- 13.8	570
Azerbaïdjan	13	318.1	85	141.5	- 72	118	30.7	893	95.3	- 775
Autres pays asiatiques										
Japon	575	- 7.2	246	10.2	329	5 978	- 5.8	2 881	11.1	3 097
Chine	714	49.3	517	3.6	196	6 304	28.7	5 593	18.3	711
Hong Kong	590	54.2	83	- 4.2	507	4 780	40.6	938	25.1	3 842
Inde	207	- 9.4	71	24.0	136	2 326	18.3	827	20.8	1 500
Singapour	282	55.9	52	- 25.8	230	2 675	42.6	690	49.8	1 985
Corée du Sud	182	- 11.6	45	60.1	137	2 024	18.6	396	1.0	1 629
Taïwan	132	29.7	64	38.6	69	1 401	30.3	599	19.8	803
Thaïlande	94	24.9	78	45.4	16	958	20.0	759	13.3	198
Malaisie	67	71.3	28	9.0	39	586	14.5	316	14.0	270
Kazakhstan	13	7.6	76	84.8	- 63	158	2.1	836	38.4	- 678
Amérique du Nord	**2 056**	**15.4**	**711**	**- 1.5**	**1 346**	**20 300**	**11.3**	**8 129**	**- 0.2**	**12 170**
USA	1 809	15.9	594	- 8.7	1 215	17 753	10.7	7 520	1.7	10 233
Canada	247	11.7	117	65.6	130	2 547	15.2	610	- 18.3	1 937
Amérique latine	**518**	**21.1**	**179**	**18.3**	**339**	**5 203**	**13.6**	**1 834**	**24.4**	**3 369**
Brésil	187	6.4	88	42.9	99	2 158	17.2	773	29.6	1 385
Mexique	145	39.0	34	- 20.7	110	1 227	14.2	434	24.8	793
Afrique	**268**	**- 16.1**	**191**	**- 4.1**	**78**	**3 150**	**- 5.5**	**1 556**	**1.6**	**1 594**
Afrique du Sud	68	- 13.5	25	90.0	43	714	15.3	224	41.4	490
Egypte	45	- 6.8	22	82.0	23	644	4.5	52	- 50.8	592
Algérie	46	54.8	25	**	21	460	- 19.6	203	57.6	257
Libye	2	- 55.8	26	- 67.0	- 24	108	- 28.1	451	- 25.0	- 344
Océanie	**235**	**35.9**	**33**	**20.4**	**203**	**2 199**	**9.7**	**378**	**11.2**	**1 821**
Australie	213	39.5	27	24.9	186	1 980	8.9	291	14.5	1 690

Autres régions économiques										
AELE	73	10.2	32	- 28.5	41	716	- 1.8	310	- 5.7	406
OPEP	651	10.1	241	- 12.1	410	6 064	- 3.1	1 759	0.0	4 304